



## ΣΧΕΔΙΟ ΔΡΑΣΗΣ ΚΑΤΑ ΤΩΝ ΚΛΙΜΑΤΙΚΩΝ ΑΛΛΑΓΩΝ

Μετά από ανεπίσημες συζητήσεις που διήρκεσαν δύο χρόνια, οι 192 χώρες που έχουν συνυπογράψει τη Σύμβαση-Πλαίσιο του ΟΗΕ για τις Κλιματικές Αλλαγές (UNFCCC) κατέληξαν σε συναίνεση για την κατάρτιση μιας νέας παγκόσμιας συμφωνίας για την καταπολέμηση των κλιματικών αλλαγών, με την από κοινού εφαρμογή Σχεδίου Δράσης κατά των κλιματικών Αλλαγών.

Το Σχέδιο Δράσης σηματοδοτεί την πρώτη φορά που οι αναπτυσσόμενες χώρες, μεταξύ αυτών και η Ελλάδα, αποδέχονται ότι και αυτές θα πρέπει να αναλάβουν δράση στα πλαίσια της παγκόσμιας προσπάθειας.

Οι επιστήμονες ήνε δεν υπάρχει καμία δικαιολογία για αδράνεια, γιατί υπάρχουν ήδη πολλαπλά διαθέσιμα εργαλεία για δράση κατά της αλλαγής του κλίματος που θα συμβάλουν σημαντικά στη μείωση μελλοντικών κοινωνικών και οικονομικών κόστων. Σημείωσαν ότι ακόμη και τα μέτρια αποτελέσματα της αλλαγής του κλίματος βάζουν όλη τη γη και κοινότητες σε κίνδυνο κάνοντας ολόγεια και πιο επιτακτική την άμεση δραστηριοποίηση τους.

Η προστασία του περιβάλλοντος απαιτεί ανάληψη πρωτοβουλιών και συνεργασία σε ευρωπαϊκό, εθνικό και τοπικό επίπεδο, μεταξύ των δημοσίων αρχών, των επιχειρήσεων, των



Ο ΔΗΜΑΡΧΟΣ ΣΤΑΥΡΟΥΠΟΛΗΣ  
ΚΑΡΑΣΑΚΑΛΙΔΗΣ ΓΕΩΡΓΙΟΣ

ομάδων πίεσης και των μη κυβερνητικών οργανώσεων, καθώς και μεταξύ των ίδιων των πολιτών.

Στο παγκόσμιο πρόβλημα των Κλιματικών Αλλαγών που παίρνει ανησυχητικές διαστάσεις, ο Δήμος Σταυρούπολης στα πλαίσια των δυνατοτήτων του ως Φορέας Τοπικής Αυτοδιοίκησης μπορεί και πρέπει να συμβάλει με μέτρα που θα αποτελέσουν ένα Τοπικό Σχέδιο Δράσης, χωρίς να επηρεαστεί αρνητικά η ποιότητα της ζωής των κατοίκων του. Συγκεκριμένα ψηφίστηκε ΤΟΝ Απρίλιο του 2009 από το Δημοτικό Συμβούλιο του Δήμου Σταυρούπολης:

### ΤΟΠΙΚΟ ΣΧΕΔΙΟ ΔΡΑΣΗΣ ΚΑΤΑ ΤΩΝ ΚΛΙΜΑΤΙΚΩΝ ΑΛΛΑΓΩΝ

- Εξοικονόμηση ενέργειας από τα Δημοτικά κτίρια – καταστήματα – εγκαταστάσεις Φ.Ο.Π.
- Μηδενισμός συνημίτου σε επαγωγικά φορτία για το μηδενισμό της άεργου ισχύος (συστήματα άντλησης πόσιμου και αρδεύσιμου νερού)
- Παρότρυνση Ιδιωτών για εξοικονόμηση ενέργειας
- Βιοκλιματικός σχεδιασμός έργων
- Ανακύκλωση Στερεών Αποβλήτων
- Χρήση Ανανεώσιμων Πηγών Ενέργειας σε έργα και δράσεις του Δήμου
- Παρότρυνση και βοήθεια προς Ιδιώτες έργων Α.Π.Ε.
- Διαχείριση Υδάτινων πόρων
- Βελτίωση και αξιοποίηση πηγών πόσιμου και αρδεύσιμου ύδατος
- Βιολογικοί καθαρισμοί αστικών ριμάτων
- Αξιοποίηση επιφανειακών υδάτων – κατασκευή μικρών ταμιευτήρων για άρδευση - χρήση σε κτηνοτροφικές μονάδες
- Προστασία δασών από τις πυρκαγιές και τη ρύπανση
- Διατήρηση της βιοποικιλότητας στην ευρύτερη περιοχή τόσο εντός όσο και εκτός των προστατευόμενων περιοχών.

## ΙΣΤΟΡΙΑ - ΜΥΘΟΛΟΓΙΑ

Η φυσική διάβαση της Κοιλάδας του Νέστου, λόγω της γεωγραφικής και στρατηγικής σημασίας, υπήρξε κέντρο μετακινήσεων, αλλά και εγκατάστασης πληθυσμών από την προϊστορική περίοδο ως τους νεότερους χρόνους. Στα Ιστορικά ιδιαίτερα χρόνια ήταν η κύρια οδική αρτηρία που συνέδεε τη Δύση με την Ανατολή, την Μακεδονία με τη Θράκη. Ακόμα και μετά την κατασκευή της Εγνατίας που περνούσε πολύ νοτιότερα, παρέμεινε η ασφαλέστερη οδός για την διακίνηση ανθρώπων, στρατευμάτων και αγαθών. Τα στοιχεία όμως που έχουν διασωθεί για την Ιστορία της περιοχής, είναι πολύ λίγα και αποσπασματικά.

Η Ροδόπη και ο Νέστος, πρόσωπα της Ελληνικής Μυθολογίας αναφέρονται στις αρχαίες Ελληνικές και Λατινικές πηγές. Η Ροδόπη ήταν κόρη του Στρυμόνα και αδερφή του Αίμου. Τα δυο αδέρφια Ροδόπη και Αίμος ενώθηκαν από μεγάλο έρωτα και γέννησαν αγόρι που ονομάστηκε Έβρος. Επειδή τόλημσαν να ονομάσουν τους εαυτούς τους Δία και Ήρα, οι θεοί τους τιμώρησαν σκληρά και τους μεταμόρφωσαν στα δυο ομώνυμα βουνά. Σύμφωνα με άλλο μύθο, η Ροδόπη ήταν νύμφη μιας Θρακικής πηγής που αγάπησε τον θεό Απόλλωνα και έγινε μητέρα του Κίκονα, γενάρχη των Κικόνων. Επειδή όμως δεν κράτησε τον λόγο που είχε δώσει να παραμείνει παρ-

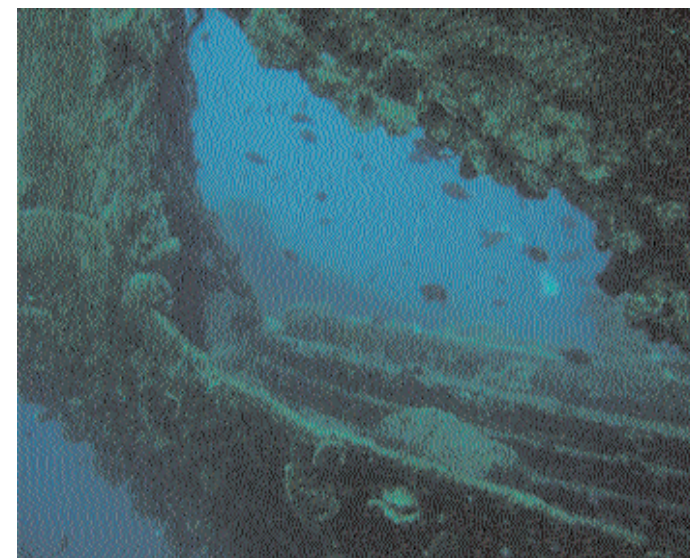

θένος, η θεά Άρτεμη την μεταμόρφωσε και την έκανε πηγή.

Ο Νέστος ή Νέσσοσ ήταν γιος του Ωκεανού και της Θέτιδος και, σύμφωνα με τον Στέφανο Βυζάντιο, πατέρας της Καλλιρρόης, της συζύγου του Βίστονα, γενάρχη των Βιστόνων. Είχε το ίδιο όνομα με τον Κένταυρο Νέσσο. Σύμφωνα με τον Ιάμβλιχο (Διογένης Λαέρτιος), ο Νέστος απύθνησε χαιρετισμό στον Πυθαγόρα, όταν περνούσε το ποτάμι. Ο Ηρόδοτος αναφέρει ότι ο Αχελώος δυτικά και ο Νέστος ανατολικά ήταν τα όρια μιας ζώνης στην οποία ζούσαν λιοντάρια τον 5ο αιώνα π. Χ.

Η αρχαιολογική έρευνα έχει οδηγήσει στον εντοπισμό θέσεων της ύστερης εποχής του χαλκού και της πρώιμης εποχής του σιδήρου. Όπως διαπιστώθηκε με την διενέργεια μιας μικρής δοκιμαστικής ανασκαφής στο ύψωμα Μουργκάνα του Νεοχωρίου, η παλαιότερη εγκατάσταση που είναι γνωστή ως τώρα χρονολογείται στον 12ο αιώνα π. Χ. Οι κάτοικοι του οικισμού αυτού ζούσαν με την κτηνοτροφία, στην καλλιέργεια των μικρών, αλλά εύφορων εκτάσεων της παρανέστιας κοιλάδας και τα αλιεύματα του ποταμού...

## ΦΥΣΗ

Στην οροσειρά της Ροδόπης, στα σύνορα με τη Βουλγαρία, υπάρχει το δάσος Δρυμός, γνωστό και ως Χαϊντού. Έχει κηρυχθεί Διατηρητέο Μνημείο της Φύσης και έχει έκταση 180 στρέμματα, που στην πραγματικότητα δεν ξεπερνά τα 120. Η ψηλότερη κορυφή είναι αυτή του Γυφτόκαστρου στα 1827 μ. Το δάσος της Χαϊντούς είναι δάσος υψηλό και πυκνό και παρουσιάζει εικόνα σχεδόν παρθένας μορφής. Η περιοχή καλύπτεται κατά το μεγαλύτερο μέρος της από δάση κωνοφόρων και φυλλοβόλων πλατύφυλλων ειδών. Υπάρχουν δάση πεύκης, οξιάς και σποραδικές συστάδες ελάτης.

Στην περιοχή συναντά κανείς αρκετά φυτά ενδημικά της Ροδόπης, καθώς και άλλα σπάνια είδη χλωρίδας του ελληδι-



κού χώρου. Υπάρχουν επίσης σπάνια είδη θηλαστικών και ορνιθοπανίδας. Στη Χαϊντού υπάρχουν γυμνές εκτάσεις και λιβάδια καθώς και γυμνές ορεινές πηλαγιές. Πολλά ρυάκια και μικροί ποταμοί ρέουν με γρήγορα και κρύα νερά που αποτελούν τη ζώνη της πέστροφας.

### ΤΟ ΔΑΣΙΚΟ ΧΩΡΙΟ ΕΡΥΜΑΝΘΟΥ

Το Δασικό Χωριό ΕΡΥΜΑΝΘΟΥ βρίσκεται στο Δήμο Σταυρούπολης Νομού Ξάνθης, στο Δημόσιο Δάσος Δρυμού, σε υψόμετρο 1350 μέτρων. Αποτελείται από δώδεκα (12) ξύλινους κεραμοσκεπείς αυτοεξυπηρετούμενους οικίσκους των δύο (2) δωματίων, μικτού εμβαδού 65τ.μ, με δυνατότητα φιλοξενίας 4-5 ατόμων ο καθένας, καθώς και έναν μικρότερο των 2 ατόμων. Τιμές προσφορών σε Group & σχολεία, εκπτώσεις τις καθημερινές, επίσης το καφέ - αναψυκτήριο λειτουργεί Σαββάτο - Κυριακή.

Κατασκευάστηκε σε δύο φάσεις από το Δασαρχείο Ξάνθης, κατά τα έτη 1991 - 92 και 2000 - 01, σε έκταση που παραχωρήθηκε από την Νομαρχία Ξάνθης, αποσκοπώντας να φέρει πιο κοντά τον σύγχρονο άνθρωπο στο δασικό περιβάλλον αλλά και να δημιουργήσει ένα χώρο αναψυχής και περιβαλλοντικής εκπαίδευσης.

Τον Ιούλιο του 2002 άρχισε η λειτουργία του Δασικού Χωριού ΕΡΥΜΑΝΘΟΥ με φορέα διαχείρισης την Δημοτική Επιχείρηση Ανάπτυξης «ΝΕΣΤΟΣ-ΡΟΔΟΠΗ» του Δήμου Σταυρούπολης, η οποία συμπληρώνοντας παράλληλα τις υποδομές του, θεώρησε ότι ο συγκεκριμένος χώρος ως πόλις έλξης μπορεί να συμβάλει στην βιώσιμη ανάπτυξη της ευρύτερης περιοχής.

### ΤΙ ΘΑ ΔΕΙΤΕ

Ερχόμενοι στο Δασικό Χωριό μπορείτε να επισκεφτείτε μεταξύ άλλων:

1) Τον καταρράκτη της περιοχής (ύψους 35 μέτρων) ο οποίος χαρακτηρίζεται ως ο μεγαλύτερος των Βαλκανίων, ακολουθώντας το δασικό μονοπάτι που κατασκεύασε η Δασική Υπηρεσία.

2) Την κορυφή του Γυφτόκαστρου, με υψόμετρο 1745μ. με πανοραμική θέα προς την γείτονα Βουλγαρία. Η πρόσβαση



γίνεται από χαραγμένο μονοπάτι μήκους 4 χιλ., το οποίο διασχίζει δάση Οξιάς και Δασικής Πεύκης.

3) Το Διατηρητέο Μνημείο της Φύσης, που αποτελείται από αδιατάρακτες συστάδες Οξιάς.

4) Την τοξοτή γέφυρα του Λεωνίδα, στο δρόμο προς το Αρκουδόρεμα, σημαντικό κομβικό σημείο στο παρελθόν.

5) Το Κάστρο της Καλύβας, σημαντικό αρχαιολογικό χώρο της περιοχής, με πανοραμική θέα προς την κοιλάδα του Νέστου.

6) Τον Μακεδονικό Τάφο στο δημοτικό διαμέρισμα των Κομνηνών.

7) Τους μαιανδρισμούς του Νέστου, από την θέση θέας του οικισμού Ίμερα.

8) Το Λαογραφικό Μουσείο Σταυρούπολης, στην έδρα του Δήμου και την εκκλησία της Ευαγγελίστριας

9) Τα γραφικά Πομακοχώρια.

10) Τους όξινους τυφώνες της περιοχής.

Τέλος μπορείτε να περιηγηθείτε στην ευρύτερη ορεινή περιοχή αν διαθέτετε όχημα 4x4, μέσα από το πυκνό δίκτυο των δασοδρόμων.





# Δήμος Σταυρούπολης

## Δασοτουριστικές Εγκαταστάσεις









### Αξίζει να έρθεις! κάθε εποχή

Σταυρούπολη Ξάνθης Τ.Κ 67062 / τηλ. 2542 350100 / fax: 2542 350109  
 email: [info@stavroupolis.gr](mailto:info@stavroupolis.gr) / [www.stavroupolis.gr](http://www.stavroupolis.gr)

